

PROVINCIA DI REGGIO CALABRIA

DELIBERAZIONE DEL CONSIGLIO COMUNALE

OGGETTO : Regolamento comunale per il servizio di noleggio con conducente  
- Esame ed approvazione.

Il giorno millenovecentonovantanove addì ventiquattro del mese di marzo alle ore 18,30 convocato come da avvisi scritti in data 18.3.1999 consegnati a domicilio al Messo Comunale, come da sua dichiarazione, si è riunito sotto la presidenza del Sindaco Sig. ROMEO Dr FRANCESCO in sessione ordinaria di prima convocazione il Consiglio Comunale, composto dai Sig:

Ord.	Nome e cognome	Presente (si-no)	Nr. Ord.	Nome e cognome	Presente (si-no)
1	ROMEO FRANCESCO	SI	10	BOVA BRUNO	SI
2	PANUZZO GIUSEPPE	SI	11	PISAPIA ALFREDO	SI
3	CASERTA MARIA	NO	12	ZAPPIA RAFFAELE	NO
4	MORABITO NICOLA	SI	13	GRENCI GIUSEPPE MARIA	NO
5	ROMEO DOMENICO	NO	14	FILIPPONE SERGIO	SI
6	IURATO GIUSEPPE	SI	15	TRAPASSO GIANLUCA	NO
7	ANGIO' GIUSEPPE	SI	16	CALABRIA DOMENICO	SI
8	INFUSINI ARMANDO	SI	17	MUSCATELLO DOMENICO	SI
9	GLIOZZI GIANFRANCO	SI			

Presenti n. 12

Assenti n. 05

Partecipa il Segretario Comunale Dr Giuseppe Pipicelli

IL PRESIDENTE

È stato constatato che, essendo il numero dei Consiglieri presenti di 11 + il Sindaco su n. 16 Consiglieri assegnati al Comune e su n. 16 Consiglieri in carica, l'adunanza è legale ai termini dell'art. 127 del Testo Unico LCP del 28 febbraio 1915, n. 148, e premesso che sulla proposta della presente deliberazione, ai sensi dell'art. 53 della legge 8 giugno 1990, n. 142;

Il responsabile del servizio interessato, in ordine alla regolarità tecnica, ha espresso parere favor. ;  
Il responsabile di Ragioneria, in ordine alla regolarità contabile, ha espresso parere ===== ;

come in calce riportato, DICHIARA APERTA LA SEDUTA ed invita il Consiglio a deliberare sull'oggetto sopra indicato.

durante la trattazione del presente punto dell'ordine del giorno, sono presenti il Sindaco e n. 11 Consiglieri. Sono assenti n.05 Consiglieri: (Caserta Maria, Zappia Raffaele, Romeo Domenico, Greci Giuseppe e Trapasso Gianluca);

è presente l'Assessore nominato esterno al Consiglio comunale Dr Fusilli Bruno.

Sull'argomento relaziona il Sindaco-Presidente, il quale illustra ai sigg. Consiglieri comunali il regolamento per il servizio di noleggio con conducente, predisposto dall'ufficio Amministrativo.

È presente che il regolamento esistente, adottato con deliberazione di Giunta comunale n. 35 del 14.5.1945, approvata dalla Prefettura di Reggio Calabria ed integrata con deliberazione consiliare n. 56 del 14.6.1962, approvata dalla Prefettura di Reggio Calabria, non è più rispondente alle vigenti normative (Codice della strada e quella relativa all'autocertificazione), nonché alla legge n. 21 del 15.5.1962 " Legge quadro per il trasporto di persone mediante autoservizi pubblici di linea".

Evidenzia che il regolamento di che trattasi è di interesse fondamentale per la collettività.

Sull'argomento si apre una breve discussione, alla quale interviene il Dr Filippone Sergio del gruppo di minoranza, il quale si dichiara favorevole, all'approvazione del regolamento in questione, perchè necessario dotare il Comune di tutti gli atti normativi di sua competenza.

Esaurita la discussione, viene chiesto che il Consiglio comunale si pronunzi sul presente argomento posto all'ordine del giorno.

#### IL CONSIGLIO COMUNALE

Ascoltata la breve introduzione del Sindaco-Presidente;

Ascoltato il breve intervento del Consigliere Dr Filippone Sergio;

Visto ed esaminato lo schema di regolamento, predisposto dall'ufficio amministrativo;

Visto che il predetto regolamento è stato esaminato dalla conferenza dei capigruppo, prima di essere portato all'approvazione consiliare, in applicazione di quanto dispone l'art. 11 del vigente statuto comunale, così come risulta dal verbale in data 22.03.1999.

Visto altresì, la nota n. 3769 del 28.6.1982 con la quale la Regione Calabria - Assessorato ai trasporti - Direzione compartimentale M.C.T.C. aveva determinato il numero di 5 (cinque) le autovetture di noleggio con conducente, con stazionamento;

Ritenuto quindi di dover procedere all'approvazione del regolamento di che trattasi;

Visto il parere favorevole in ordine alla regolarità tecnica espresso ai sensi dell'art. 53 della legge n. 142/90 e successive modifiche ed integrazioni dal responsabile Area Amministrativa e riportato in calce alla presente deliberazione;

Con n. 12 (dodici ) voti favorevoli espressi per alzata di mano dai 12 presenti e votanti,

DELIBERA

1)-la premessa costituisce parte integrante del presente deliberato;

2)-Di approvare il regolamento per il servizio di autonoleggio con conducente, il quale composto da n. 27 (ventisette) articoli viene allegato al presente atto per farne parte integrante e sostanziale;

3)-Di dare atto che con il presente regolamento così come previsto all'art. 27, viene disapplicato e conseguentemente revocato il precedente regolamento comunale, non più attuale e non più rispondente alle normative vigenti;

4)-Di trasmettere il suddetto regolamento , una volta esaminato senza rilievi dall'Organo di controllo, alla Regione Calabria - Assessorato ai Trasporti per la successiva, prescritta approvazione.

=====

VISTO: si esprime parere favorevole in ordine alla regolarità tecnica ai sensi dell'art. 53 della legge n. 142/90 e successive modifiche ed integrazioni.

IL RESPONSABILE AREA AMMINISTRATIVA  
(Sig. Lemoli Sante)

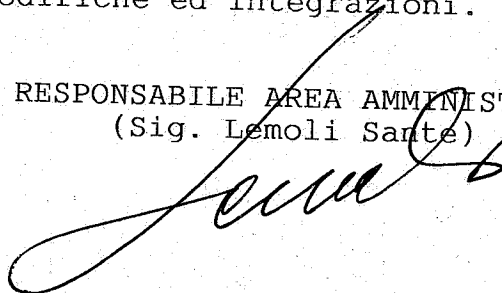

# COMUNE DI ARDORE

89031 - PROVINCIA DI REGGIO CALABRIA

✓

—oO—

**REGOLAMENTO COMUNALE PER IL SERVIZIO DI AUTONOLEGGIO CON**

**CONDUCENTE**

—oO—

# COMUNE DI ARDORE

89031 - PROVINCIA DI REGGIO CALABRIA

## INDICE SOMMARIO

Art. 1	Disciplina del servizio .....	pag. 2
Art. 2	Determinazione del numero degli autoveicoli da ammettere al servizio .....	" 2
Art. 3	Richiesta licenza .....	" 2
Art. 4	Documentazione .....	" 2
Art. 5	Titoli preferenziali .....	" 3
Art. 6	Bando di concorso per rilascio autorizzazione servizio noleggio con conducente .....	" 3
Art. 7	Rilascio della licenza .....	" 3
Art. 8	Durata della licenza .....	" 3
Art. 9	Trasferibilità della licenza .....	" 4
Art.10	Parziale ritiro delle licenze .....	" 4
Art.11	Sospensione della licenza .....	" 4
Art.12	Revoca della licenza .....	" 5
Art.13	Decadenza della licenza .....	" 5
Art.14	Verifica e revisione degli autoveicoli .....	" 6
Art.15	Contachilometri .....	" 6
Art.16	Ammissione e costituzione degli autoveicoli .....	" 6
Art.17	Inizio del servizio .....	" 6
Art.18	Tariffe .....	" 6
Art.19	Facoltà delle autovetture di stazionare su aree pubbliche .....	" 7
Art.20	Sospensione della corsa .....	" 7
Art.21	Disponibilità dell'autoveicolo noleggiato .....	" 7
Art.22	Responsabilità nell'esercizio .....	" 7
Art.23	Obblighi .....	" 7
Art.24	Divieti .....	" 8
Art.25	Sindacato Regionale sulle deliberazioni Comunali .....	" 8
Art.26	Disposizioni finali .....	" 9
Art.27	Entrata in vigore .....	" 9

# COMUNE DI ARDORE

89031 - PROVINCIA DI REGGIO CALABRIA

## ART. 1

### (DISCIPLINA DEL SERVIZIO)

Il servizio di autonoleggio con conducente istituito in questo Comune e da svolgersi con l'impiego di autoveicoli immatricolati espressamente per il servizio, è disciplinato dal Codice della Strada vigente; nonchè dalle altre disposizioni nella materia in vigore, oltre che dal presente regolamento.

## ART. 2

### (DETERMINAZIONE DEL NUMERO DEGLI AUTOVEICOLI DA AMMETTERE AL SERVIZIO)

Il numero e il tipo dei veicoli da adibire al servizio di autonoleggio con conducente vengono stabiliti nel modo seguente:

- N.5 posti di autonoleggio di autovettura con conducente con stazionamento nel piazzale antistante la Stazione Ferroviaria di Ardore Marina;
- N.2 posti di noleggio di "Autobus" con conducente, di tipo omologato a non più di 55 (cinquantacinque) posti.

## ART. 3

### (RICHIESTA LICENZA)

La licenza comunale di esercizio, necessaria per svolgere il servizio di noleggio autoveicoli con conducente, deve essere richiesta con apposita istanza, in bollo, diretta al Sindaco.

Nell'istanza, oltre le generalità, il richiedente deve specificare il numero, il tipo e le caratteristiche dell'autoveicolo che intende adibire al servizio e la eventuale ubicazione della rimessa.

## ART. 4

### (DOCUMENTAZIONE)

Il richiedente, una volta dichiarato assegnatario della licenza, dovrà produrre i seguenti documenti:

- a) Licenza ottenuta a norma dell'art.86 del T.U. della Legge di Pubblica Sicurezza, nei soli casi previsti;
- b) Certificato di essere provvisto di mezzi finanziari adeguati al disimpegno del servizio;
- c) Certificato di iscrizione alla Camera di Commercio Industria Artigianato ed Agricoltura per l'attività dei trasporti o Certificato di Iscrizione all'Albo delle Imprese Artigiane, ai sensi della legge n.860 del 25.07.1956, ovvero autocertificazione;
- d) Autocertificazione riguardante il possesso della cittadinanza Italiana o di appartenenza ad uno Stato dell'Unione Europea, nonchè la residenza;
- e) Dichiarazione di impegno a non svolgere altra attività lavorativa che limiti il regolare svolgimento del servizio;

# COMUNE DI ARDORE

89031 - PROVINCIA DI REGGIO CALABRIA

- f)-Dichiarazione di non essere affetto da malattia deturpante o contagiosa o da altra malattia che impedisca l'esercizio del servizio;
- g)-Documentazione di eventuali titoli di preferenza o di precedenza stabiliti dal successivo articolo 5.

## ART. 5

### (TITOLI PREFERENZIALI)

Nell'assegnazione delle licenze di esercizio costituiscono titoli preferenziali:

- a)-Avere svolto l'attività di noleggio con conducente o di servizio pubblico di piazza come autista dipendente da titolare di licenza comunale valida per l'esercizio dei rispettivi servizi;
- b)-Essere stato conducente di autovettura da piazza ippotrainata;
- c)-Essere in possesso di titoli stabiliti dalle vigenti disposizioni di legge per l'assunzione agli impieghi pubblici.

Nel caso di parità di titoli, l'assegnazione della licenza viene fatta tenendo conto della data dell'istanza.

## ART. 6

### (BANDO DI CONCORSO PER RILASCIO AUTORIZZAZIONE SERVIZIO NOLEGGIO CON CONDUCENTE)

L'autorizzazione per l'esercizio del servizio di noleggio con conducente è rilasciata dall'Amministrazione Comunale, attraverso bando pubblico di concorso, ai singoli che abbiano la proprietà o la disponibilità in leasing del veicolo, che possano gestirla in forma singola o associata.

Il pubblico concorso viene bandito, su indirizzo della Giunta Municipale, con determina del Responsabile del Servizio, tenendo conto del precedente articolo 5) del presente Regolamento "Titoli preferenziali" e secondo le norme previste dalla Legge N.21 del 15.01.1992.

## ART. 7

### (RILASCIO DELLA LICENZA)

La licenza di esercizio è rilasciata in bollo dal Sindaco, in esecuzione della deliberazione consiliare prevista dal precedente art.6 per ogni autoveicolo ammesso al servizio.

## ART. 8

### (DURATA DELLA LICENZA)

La licenza di esercizio ha la durata di anni 5 (cinque), fatti salvi i casi di ritiro prima della scadenza, secondo quanto disposto al successivo articolo 10.

## ART. 9

### (TRASFERIBILITA' DELLA LICENZA)

La licenza di esercizio non può essere trasferita senza l'assenso del

# COMUNE DI ARDORE

89031 - PROVINCIA DI REGGIO CALABRIA

Consiglio Comunale, il quale vi provvede con propria deliberazione, conformemente alle norme di cui agli articoli 3, 4, 5 e 6 del presente regolamento.

La trasferibilità della licenza è ammessa, sussistendo tutte le condizioni di legge ed in possesso dei requisiti previsti dal presente regolamento da parte del subentrante, per atto tra vivi od a causa di morte.

In caso di morte del titolare della licenza, la voltura della stessa è accordata ad uno degli eredi legittimi o testamentari che ne faccia richiesta entro sei mesi dal decesso, documentando il possesso dei requisiti previsti dal presente regolamento, secondo l'ordine di precedenza seguente:

- a) - coniuge superstite;
- b) - figlio o figlia.

## ART. 10

### (PARZIALE RITIRO DELLE LICENZE)

Le licenze di esercizio possono essere parzialmente ritirate, con le modalità e per il numero da stabilirsi dal Consiglio Comunale, quando si renda necessario trasformare il servizio o per altre motivazioni di pubblico interesse.

Nel caso di riduzione del numero degli autoveicoli del servizio di noleggio con conducente, dovrà tenersi conto dei criteri stabiliti con provvedimento del Consiglio Comunale sentite, ove occorra, le organizzazioni di categoria.

## ART. 11

### (SOSPENSIONE DELLA LICENZA)

La licenza di esercizio può essere sospesa, per un periodo non superiore a mesi 3 (tre), nei casi di infrazione non passibile di revoca, derivante da sanzioni adottate dall'Autorità di P.S. o da ripetute violazioni alle norme del presente regolamento.

La sospensione viene adottata dal Consiglio Comunale sentite, ove occorra, le organizzazioni di categoria.

## ART. 12

### (REVOCA DELLA LICENZA)

La licenza di esercizio viene revocata dal Consiglio Comunale sentite, ove occorra, le organizzazioni di categoria, nei casi seguenti:

- a) - quando venga a mancare nel titolare qualcuno dei requisiti previsti per svolgere l'esercizio di noleggio;
- b) - quando l'attività viene esercitata da altri che non sia il titolare della licenza senza autorizzazione del Comune;
- c) - quando l'attività non risulti mantenuta nelle condizioni corrispondenti agli obblighi fissati per l'esercizio del noleggio, nonostante i richiami e le diffide;
- d) - quando il titolare della licenza (o i suoi dipendenti) abbia svolto l'attività per favorire l'elusione di qualsiasi legge di ordine civile, tributario, sanitario o penale;

# COMUNE DI ARDORE

89031 - PROVINCIA DI REGGIO CALABRIA

- e)-quando sia intervenuta condanna, con sentenza passata in giudicato, per delitti non colposi, a pena restrittiva della libertà personale superiore a sei mesi;
- f)-quando sia stata accertata negligenza abituale nel disimpegno del servizio o si sia verificata recidiva in violazioni varie del presente regolamento;
- g)-quando sia stato trasferito il domicilio in altro Comune od intrapreso altra attività lavorativa che pregiudichi il regolare svolgimento del servizio;
- h)-quando sia intervenuta grave irregolarità ritenuta incompatibile con l'attività del noleggio.

## ART.13

### (DECADENZA DELLA LICENZA)

La licenza di esercizio viene dichiarata decaduta senz'altro con deliberazione Consiliare nei casi seguenti:

- a)-per mancato inizio del servizio entro il termine stabilito nell'atto di notifica dell'assegnazione della licenza, secondo quanto previsto nel successivo articolo 17;
- b)-per esplicita dichiarazione scritta di rinuncia alla licenza da parte del titolare della medesima;
- c)-per interruzione del servizio per un periodo superiore a mesi tre a meno che tale interruzione non sia dovuta a comprovata contrazione del traffico;
- d)-per fallimento del titolare della licenza;
- e)-per cessione della proprietà dell'autoveicolo adibito al servizio;
- f)-per morte del titolare, salvo quanto disposto dal precedente articolo 9.

## ART.14

### (VERIFICA E REVISIONE DEGLI AUTOVEICOLI)

Gli autoveicoli sono sottoposti, prima dell'ammissione al servizio e poi una volta all'anno; a verifica da parte di una Commissione nominata dal Consiglio Comunale;

Le verifiche non possono implicare accertamenti di carattere tecnico essendo questi riservati, ai termini del Codice della Strada in vigore, agli Uffici Provinciali della Motorizzazione Civile.

Ogni qualvolta la Commissione ritenga che un autoveicolo non risponda più ai requisiti per i quali ottenne la carta di circolazione dovrà informare il Sindaco per la denuncia al competente Ufficio della Motorizzazione Civile, agli effetti del Codice della strada sopra richiamato .

Ove, invece, l'autoveicolo non risulti trovarsi nel dovuto stato di conservazione e di decoro e qualora il titolare della licenza non provveda alla messa in efficienza o sostituzione dell'autoveicolo stesso entro il termine da fissare caso per caso, sarà provveduto alla revoca della licenza, ai sensi del secondo comma - lettera c) - del precedente articolo 12.

# COMUNE DI ARDORE

89031 - PROVINCIA DI REGGIO CALABRIA

## ART.15

### (CONTACHILOMETRI)

Gli autoveicoli adibiti al servizio di noleggio con conducente debbono essere muniti di apparecchio contachilometri con graduazione progressiva e sul quale il Comune, in qualsiasi momento, può esercitare il diritto di controllo.

## ART.16

### (AMMISSIONE E COSTITUZIONE DEGLI AUTOVEICOLI)

Non è consentito svolgere il servizio senza il nulla osta dell'Assessorato Regionale ai Trasporti, necessario per sottoporre a collaudo l'autoveicolo che si intende adibire al servizio stesso.

Parimenti, non è consentita la sostituzione dell'autoveicolo impiegato nel servizio senza il nulla osta Regionale ed il collaudo di cui al comma precedente.

Il nulla osta Regionale predetto è concesso sulla base del benestare preventivo rilasciato dal Sindaco.

## ART.17

### (INIZIO DEL SERVIZIO)

L'assegnatario della licenza comunale di esercizio ha l'obbligo di iniziare il servizio entro 90 (novanta) giorni dalla data di rilascio della licenza stessa.

Detto termine può essere prorogato massimo per altri 30 (trenta) giorni, ove l'interessato dimostri di non avere la disponibilità dell'autoveicolo per causa di forza maggiore.

L'interessato dovrà, comunque, dimostrare di avere provveduto all'ordinazione dell'autoveicolo entro 30 (trenta) giorni dalla data di notifica della licenza.

## ART.18

### (TARIFFE)

Con deliberazione della Giunta Municipale sono fissate le tariffe minime e massime da praticare nel servizio, tenendo conto sia della potenza e del tipo dell'autoveicolo, sia del chilometraggio del servizio commissionato e sia delle eventuali qualità particolari del servizio medesimo.

I titolari delle licenze di esercizio del servizio di noleggio con conducente hanno l'obbligo di tenere le tariffe costantemente esposte nelle loro rimesse ed esibirle a richiesta dell'utenza a bordo dell'autoveicolo, nonché di renderle note anche agli alberghi, pensioni ed agenzie di viaggio.

## ART.19

### (FACOLTA' DELLE AUTOVETTURE DI STAZIONARE SU AREE PUBBLICHE)

Le autovetture adibite al servizio di noleggio con conducente sono autorizzate a stazionare sulle aree pubbliche allo scopo di effettuare anche servizio di piazza, essendo questo Comune di minore importanza.

# COMUNE DI ARDORE

89031 - PROVINCIA DI REGGIO CALABRIA

La località di stazionamento è la seguente: PIAZZALE ANTISTANTE LA STAZIONE FERROVIARIA DI ARDORE MARINA.

## ART.20

### (SOSPENSIONE DELLA CORSA)

Qualora per avaria dell'autoveicolo o per altri casi di forza maggiore la corsa debba essere sospesa, i passeggeri hanno diritto di abbandonarlo pagando solo l'importo corrispondente al percorso segnato dal contachilometri o la quota proporzionale a quella convenuta.

## ART.21

### (DISPONIBILITA' DELL'AUTOVEICOLO NOLEGGIATO)

Quando i passeggeri, nel luogo di arrivo, intendano disporre ulteriormente dell'autoveicolo noleggiato, il conducente può concordare la somma da pagarsi per il tempo di attesa.

## ART.22

### (RESPONSABILITA' NELL'ESERCIZIO)

Ogni responsabilità per eventuali danni a chiunque e comunque derivanti, sia direttamente e sia indirettamente, in dipendenza o connessione al rilascio ed all'esercizio della licenza stessa, rimanendo sempre ed in tutti i casi completamente escluso il Comune.

Nei casi in cui sia stata consentita dal Comune la gestione del servizio a mezzo di autisti a questi ultimi conducenti degli autoveicoli fanno carico le responsabilità personali di carattere penale e civile, agli derivanti dalla qualifica di dipendenti rivestita.

## ART.23

### (OBBLIGHI)

I conducenti degli autoveicoli di noleggio, nell'espletamento del servizio debbono comportarsi con correttezza, civismo, senso di responsabilità e, comunque, tenere sempre un atteggiamento decoroso.

In particolare è fatto obbligo di:

- a)-custodire costantemente nell'autoveicolo tutti i documenti inerenti l'attività del noleggio ed esibirli ad ogni richiesta degli Agenti incaricati della sorveglianza sulla circolazione stradale;
- b)-segnalare tempestivamente al competente ufficio comunale il cambiamento di domicilio nel Comune, ovvero della rimessa;
- c)-presentarsi regolarmente alle verifiche di cui all'art.14 precedente e di attenersi alle prescrizioni imposte dal Comune a seguito delle verifiche stesse;
- d)-osservare le tariffe comunali ed assolvere gli altri obblighi inerenti alle tariffe stesse e di cui al precedente articolo 18;
- e)-curare che il contachilometri funzioni regolarmente;

# COMUNE DI ARDORE

89031 - PROVINCIA DI REGGIO CALABRIA

- compiere i servizi chiesti dagli Agenti della Forza Pubblica nell'interesse dell'ordine e della sicurezza dei cittadini;
- visitare diligentemente, al termine di ogni corsa, l'interno dell'autoveicolo e, nel caso di reperimento di oggetto dimenticato dall'utente, depositarlo all'Ufficio di Polizia Municipale al più presto per agevolarne la restituzione al legittimo proprietario;
- tenere a bordo dell'autoveicolo ed esibire, a richiesta, copia del presente regolamento.

## ART.24 (DIVIETI)

- Ai conducenti degli autoveicoli di noleggio con conducente è fatto divieto:
- procacciarsi il noleggio con stabilità e continuità al di fuori dell'ambito territoriale di questo Comune;
  - esercitare servizi ed itinerari ed orari fissi, anche se sugli itinerari stessi non esistano autoservizi pubblici di linea regolarmente concessi e provvisoriamente autorizzati;
  - ammettere sull'autoveicolo persone estranee a quelle che l'hanno noleggiato anche durante i periodi di sosta;
  - effettuare il trasporto di persone per un numero superiore a quello stabilito nella carta di circolazione dell'autoveicolo;
  - negare il trasporto per un numero di persone compreso nel limite massimo dei posti stabiliti nella carta di circolazione dell'autoveicolo;
  - portare animali propri nell'autoveicolo;
  - deviare, di loro iniziativa, dal percorso più breve per recarsi nel luogo richiesto dal passeggero;
  - chiedere, per qualsiasi titolo, una somma maggiore di quella fissata dalle tariffe comunali o di quella pattuita, salvi i diritti verso le persone che avessero cagionato danni all'autoveicolo;
  - fermare l'autoveicolo ed interrompere il servizio, salvo richiesta del committente o casi di accertata forza maggiore o di evidente pericolo.

## ART.25 (SINDACATO REGIONALE SDULLE DELIBERAZIONI COMUNALI)

Le deliberazioni del Consiglio Comunale relative al numero, tipo e caratteristiche degli autoveicoli da adibire al servizio di noleggio con conducente, nonché quelle concernenti eventuali modifiche al presente regolamento, debbono essere inviate, munite degli estremi di esecutività, alla Giunta Regionale per il tramite dell'Assessorato Regionale ai Trasporti, ai fini dell'approvazione di merito.

# COMUNE DI ARDORE

89031 - PROVINCIA DI REGGIO CALABRIA

## ART.26

### (DISPOSIZIONI FINALI)

Per quanto non esplicitamente previsto negli articoli precedenti si fa riferimento alle disposizioni del vigente Codice della Strada ed alla Legge N.142 dell'8.6.1990 e successive modificazioni ed integrazioni, agli altri regolamenti comunali in quanto possano direttamente o indirettamente avere applicazione in materia e non sia in contrasto con le norme del presente regolamento.

## ART.27

### (ENTRATA IN VIGORE)

Il presente Regolamento entra in vigore dopo aver ottenuto la prescritta approvazione da parte del CO.RE.CO. e dalla Regione Calabria - Assessorato ai Trasporti

Viene, conseguentemente, disapplicato e revocato il precedente Regolamento adottato con deliberazione Consiliare N.35 del 14 MAGGIO 1945.=

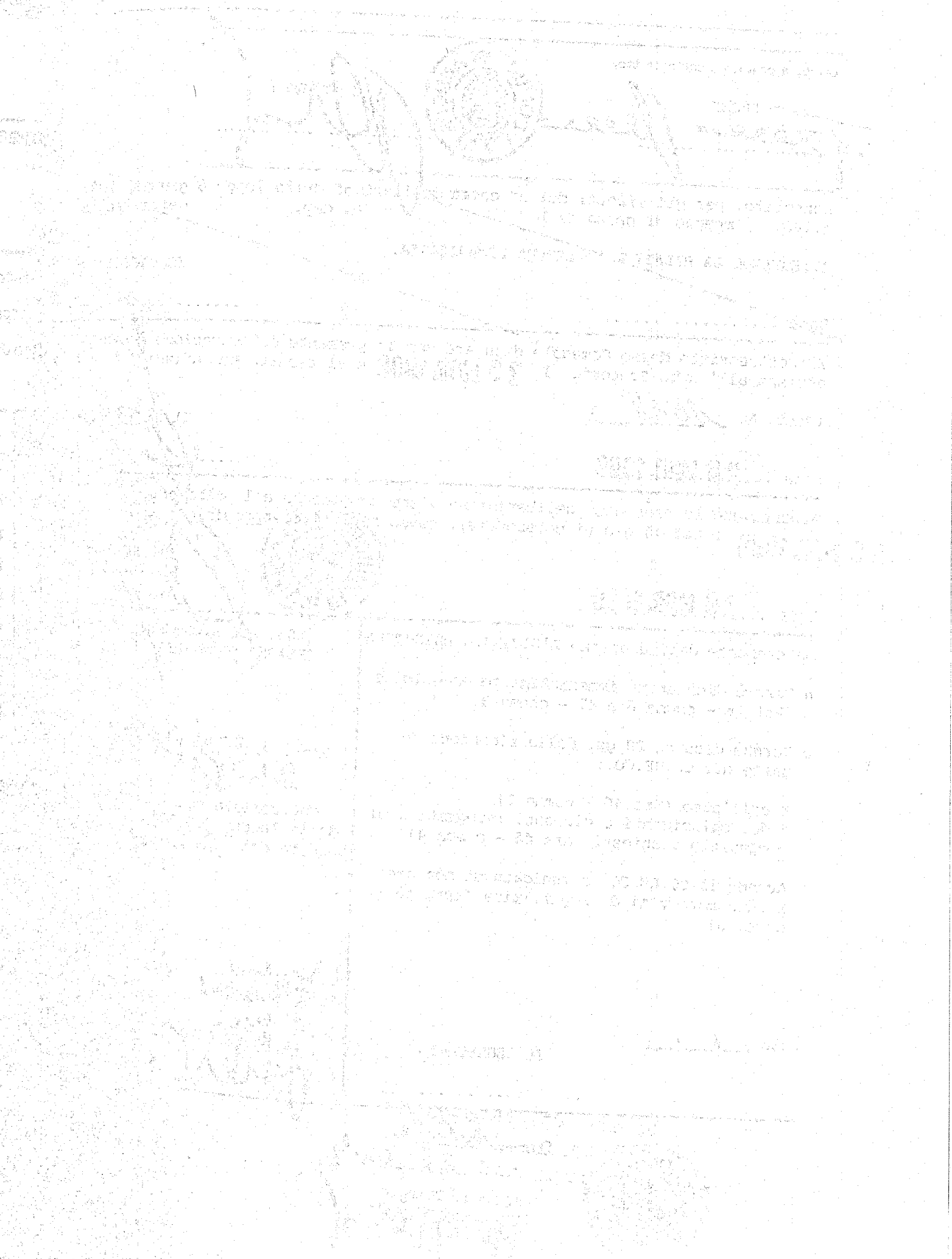

The first part of the document is a general statement of the purpose and scope of the project. It outlines the objectives and the areas of focus, providing a clear overview of the work to be undertaken.

The second part of the document details the methodology and the approach used in the research. It describes the data collection methods, the analysis techniques, and the steps taken to ensure the accuracy and reliability of the findings.

The third part of the document presents the results of the study. It includes a detailed analysis of the data, highlighting the key findings and trends. The results are presented in a clear and concise manner, supported by relevant evidence and examples.

The fourth part of the document discusses the implications of the findings and their potential applications. It explores the broader context of the research and offers insights into how the results can be used to inform decision-making and practice.

The fifth part of the document provides a conclusion and a summary of the key points. It reiterates the main findings and offers final thoughts on the significance of the research. The conclusion is supported by a list of references and a bibliography.

The sixth part of the document contains a list of references and a bibliography. It includes a comprehensive list of the sources used in the research, providing a clear and organized way to access the information.

The seventh part of the document is a list of appendices and supplementary materials. It includes a detailed list of the additional information provided, such as data tables, charts, and other relevant documents, making it easy for readers to find the information they need.



# COMUNE DI ARDORE

PROVINCIA DI REGGIO CALABRIA

N. 16 Reg. Del.

RIEVIUTA DAL CO. DE. CO.  
IL 23-3-99 PROT. N. 258

## DELIBERAZIONE DEL CONSIGLIO COMUNALE

**OGGETTO:** Parziale modifica dell'art. 50 del vigente Regolamento per il servizio di distribuzione dell'acqua potabile.

L'anno millenovecentonovanta **nove**, addi **ventiquattro** del mese di **Marzo** alle ore **17,30**, convocato come da avvisi scritti in data **18.3.1999** consegnati a domicilio dal Messo Comunale,

come da sua dichiarazione, si è riunito sotto la presidenza del Sindaco Sig. **Dr. Francesco Romeo**

in  **PRIMA**  **SECONDA** convocazione, il Consiglio Comunale composto dai Sigg.:

N. d'ord.	COGNOME E NOME	Presente (si - no)	N. d'ord.	COGNOME E NOME	Presente (si - no)
1	ROMEO Francesco	SI	10	BOVA Bruno	SI
2	PANUZZO Giuseppe	SI	11	PISAPIA Alfredo	SI
3	CASERTA Maria	NO	12	ZAPPIA Raffaele	NO
4	MORABITO Nicola	SI	13	GRENCI Giuseppe Maria	NO (NO)
5	ROMEO Domenico	NO	14	FILIPPONE Sergio	SI
6	IURATO Giuseppe	SI	15	TRAPASSO Gianluca	NO
7	ANGIO' Giuseppe	SI	16	CALABRIA Domenico	SI
8	INFUSINI Armando	SI	17	MUSCATELLO Domenico	SI
9	GLIOZZI Gianfranco	SI			

PRESENTI N. **11**

ASSENTI N. **5**

Partecipa il Segretario Comunale **DR. GIUSEPPE PIPICELLI**

### IL PRESIDENTE

Constatato che, essendo il numero dei Consiglieri presenti di **11 + 11** <sup>Sindaco</sup> su N. **16**, Consiglieri assegnati al Comune e su N. **16** Consiglieri in carica, l'adunanza è legale a termini dell'art. 127 del Testo Unico L.C.P. 4 febbraio 1915, n. 148, e premesso che sulla proposta della presente deliberazione, ai sensi dell'art. 53 della legge 8 giugno 1990, n. 142;

Il responsabile del servizio interessato, in ordine alla regolarità tecnica, ha espresso parere **favorevole**

Il responsabile dell'Ufficio Ragioneria, in ordine alla regolarità contabile, ha espresso parere **favorevole**

Il Segretario Comunale, in ordine alla regolarità amministrativa, ha espresso parere **favorevole** per come in calce

esportato, **DICHIARA APERTA LA SEDUTA** ed invita il Consiglio a deliberare sull'oggetto sopraindicato.

vengono nominati dal Presidente, come scrutatori i Sigg. Consiglieri:

Durante la trattazione del presente punto all'ordine del giorno sono presenti il Sindaco e n.11 (undici) Consiglieri Comunali.

Assenti n.5 Consiglieri (Caserta Maria, Zappia Raffaele, Trapasso Gianluca, Romeo Domenico e Greci Giuseppe).

E' presente l'Assessore esterno al Consiglio Comunale, Dr. Bruno Fusilli.  
Relaziona il Sindaco facendo presente che l'art.50 del vigente Regolamento per il servizio di distribuzione dell'acqua potabile prevede al 2° comma, la sospensione della fornitura qualora l'utente non provveda entro 7 giorni dalla data di notifica del sollecito, al pagamento. Evidenzia che tale misura restrittiva appare eccessiva in quanto non si può privare nessuno di un bene essenziale così come è l'acqua potabile, tante è vero che quando la magistratura ordinaria è stata chiamata a pronunciarsi in merito a provvedimenti amministrativi relativi alla sospensione dell'erogazione dell'acqua potabile, li ha disapplicati ritenendo ~~che~~ la loro illeggittimità. Rappresenta che anche in questo Comune si è verificato analogo caso tanto è che un cittadino si è rivolto all'autorità Giudiziaria ed il relativo procedimento è ancora pendente.

Propone, quindi, al Consiglio Comunale che l'art.50 del vigente Regolamento per la distribuzione dell'acqua potabile, venga così riformulato:  
..... Omissis ....., ove l'utente non provveda al ~~rateo~~ pagamento di quanto dovuto entro 7 (sette) giorni dalla data di notifica della nota di sollecito, l'ufficio tributi, una volta espletate ogni tentativo di rateizzazione ai sensi e per gli effetti di quanto dispone il Regolamento Generale delle Entrate, adottato da questo Ente, con atto N.10 del 24.3.1999, provvederà, alla fine, al recupero coatto della somma dovuta. Il recupero coatto della somma dovuta e non riscossa, avverrà secondo le vigenti disposizioni di legge relative alle procedure coattive per la riscossione delle entrate patrimoniali dello Stato e degli altri Enti Pubblici, con l'applicazione dei relativi interessi, sovrattassa e sanzioni pecuniarie.

Invita il Consiglio Comunale a volersi esprimere in merito.

#### IL CONSIGLIO COMUNALE

Ascoltata la relazione e proposta del Sindaco-Presidente;

Visto l'art.50 del vigente Regolamento per la distribuzione dell'acqua potabile approvato con deliberazione Consiliare N.54 del 5.8.1996, esecutiva;

Ritenuto che la proposta del Sindaco è meritevole di approvazione;

Con N.9 voti favorevoli e N.3 astenuti (Consiglieri: Calabria Domenico, Filippone Sergio e Muscatello Domenico), espressi per alzata di mano,

#### D E L I B E R A

- 1)-Di modificare, parzialmente, l'art.50 del vigente Regolamento per la distribuzione dell'acqua potabile, approvato con deliberazione Consiliare N.54 del 5.8.1996, esecutiva, nel modo seguente: ..... Omissis ....., ove l'utente non provveda al pagamento di quanto dovuto entro sette giorni dalla data di notifica della nota di sollecito, l'Ufficio Tributi, una volta espletato ogni tentativo di rateizzazione ai sensi e per gli effetti di quanto dispone il Regolamento Generale delle Entrate, adottato da questo Ente con atto N.10 del 24.3.1999, provvederà, alla fine, al recupero coatto della somma dovuta e non riscossa. Il recupero coatto della somma dovuta e non riscossa avverrà secondo le vigenti disposizioni di legge relative alle procedure coattive per la riscossione delle entrate patrimoniali dello Stato e degli altri Enti Pubblici, con l'applicazione dei relativi interessi, sovrattassa e sanzioni pecuniarie.;

REGIONE CALABRIA  
COMITATO REGIONALE DI CONTROLLO  
SEZIONE DECENTRATA DELLA PROVINCIA DI REGGIO CALABRIA

PROT. N. F58/ACMF

Li 09 APR. 1999

OGGETTO: Deliberazione del C.d. n. 16 del 24-3-99. Pozzale.  
Modifica art. 50 del regolamento n. 101 per il servizio distribuzione acqua

8897  
6.4.99

Al Comune di  
Arborea

Si comunica che questa Sezione nella seduta dell'8 APRILE 1999  
ha preso in esame l'atto di codesto Ente specificato in oggetto, sul quale, con decisione  
n. 532 r. v., si è pronunciata nei seguenti termini:

**NON RILEVA VIZI**

F.to IL SEGRETARIO F.F.  
D.SSA L. LAPELLA

F.to IL PRESIDENTE  
Dr. D. CALVERI



p.c.c.  
IL SEGRETARIO  
(dr. G. Balestrieri)

13 APR. 1999

2)-Di dare atto che a seguito della suddetta parziale modifica, l'art.50 del vigente regolamento per la distribuzione dell'acqua potabile, resta così riformulato:

ART.50 - RECUPERO SOMME PER MOROSITA'

Il pagamento delle bollette dovrà effettuarsi nel termine indicato dall'art.48.

Trascorso tale termine, l'Amministrazione Comunale o la Concessionaria del Servizio Acquedotto, provvederà, senza che ciò sia un obbligo per il Comune, all'invio, a mezzo raccomandata a.r., del sollecito di pagamento della fornitura, avvisando che la prossima bolletta sarà maggiorata degli interessi, della mora, delle spese e bolli.

Ove l'utente non provveda al pagamento di quanto dovuto entro 7 (sette) giorni dalla data di notifica della nota di sollecito, l'Ufficio Tributi, una volta espletato ogni tentativo di rateizzazione ai sensi e per gli effetti di quanto dispone il Regolamento Generale delle Entrate, adottato da questo Ente con atto N.10 del 24.03.1999, provvederà, alla fine, al recupero coatto della somma dovuta e non riscossa.

Il recupero coatto della somma dovuta e non riscossa avverrà secondo le vigenti disposizioni di legge relative alle procedure coattive per la riscossione delle entrate patrimoniali dello Stato e degli altri Enti Pubblici, con l'applicazione dei relativi interessi, sovratassa e sanzioni pecuniarie.-

3)-Di lasciare inalterata ogni altra parte del vigente Regolamento per la distribuzione dell'acqua potabile, approvato con deliberazione Consiliare N.54 del 5.8.1996, esecutiva;

4)-Di trasmettere copia del presente provvedimento all'Ufficio Comunale Tributi per opportuna conoscenza e norma;

5)-Di dare atto che la presente modifica è stata sottoposta all'esame della conferenza dei capigruppo consiliari ai sensi dell'art.11 dello Statuto Comunale e giusto verbale redatto in data 22.3.1999.-

atto, approvato e sottoscritto.

**IL PRESIDENTE**  
*Frees*



**IL SEGRETARIO**  
*[Signature]*

PARERE FAVOREVOLE  
in ordine alla regolarità tecnica

PARERE FAVOREVOLE  
in ordine alla regolarità contabile

PARERE FAVOREVOLE  
sotto il profilo della legittimità

**IL FUNZIONARIO  
responsabile del servizio**  
*[Signature]*

**IL FUNZIONARIO  
del servizio Ragioneria**  
*[Signature]*

**Il Segretario**  
*[Signature]*

Annotato, per gli effetti del 5° comma dell'art. 55 della legge 8 giugno 1990, n. 142, l'impegno di spesa di

€ ..... al cap. .... del bilancio

ATTESTANDO LA RELATIVA COPERTURA FINANZIARIA.

**IL RAGIONIERE**  
*[Signature]*

Il sottoscritto Messo Comunale dichiara che la presente deliberazione è stata affissa all'Albo

**26 MAR. 1999**

Pretorio del ..... al .....

**26 MAR. 1999**

**IL MESSO COMUNALE**  
*[Signature]*

**26 MAR. 1999**

Attesto che la presente deliberazione è stata pubblicata all'Albo comunale il

e per 15 giorni consecutivi, senza reclami od opposizioni. *Prot. A-1668*

**26 MAR. 1999**

**IL SEGRETARIO**  
*[Signature]*

La presente deliberazione E' DIVENUTA ESECUTIVA:

- perché dichiarata immediatamente eseguibile (Art. 46 - comma 6 e 47 - comma 3)
- perché decorsi 20 giorni dalla ricezione da parte del CO.RE.CO.:
- dell'atto (Art. 46 - comma 1°)
- dei chiarimenti o elementi integrativi di giudizio richiesti (Art. 46 - comma 4)
- avendo il CO.RE.CO. comunicato di non aver riscontrato vizi di legittimità (Art. 46 - comma 5)

COMITATO REGIONALE DI CONTROLLO

SEZIONE *Reggio C.C.*

Prot. N. **858** *ACAF del 3-4-99*

CONTROLLATA SENZA RILIEVI AI SENSI DELLA LEGGE 8 GIUGNO 1990, N. 142

nella Seduta del *8-4-99*

*Il Segretario*  
*[Signature]*

**IL PRESIDENTE**

*Dr. Calvini*

p.c.c. IL SEGRETARIO e.

*[Signature]*

Si trasmette al Responsabile  
dell'area *Calvini*

in esecuzione il **26.04.99**



Il Segretario Comunale  
( Dott. Giuseppe Piccilli )

*[Signature]*

Nr. ord.  
1  
2  
3  
4  
5  
6  
7  
8  
9

Present

Par

Constatato  
al Comur  
4 febbra  
della 1e

- il res  
- il res

per come  
sopra inc